



*Boletim Informativo do
Instituto Brasileiro de
Executivos de Finanças
- Seção Espírito Santo*

IBEFES

Ano 13 - nº 1 - Janeiro / Fevereiro / Março / 2001

EDITORIAL



Ao encerrar nosso mandato à frente do IBEF-ES, que tivemos a honra de presidir no biênio 1999/2001, nada mais justo que reconhecer o trabalho de nossos companheiros de diretoria e do nosso secretário executivo, e nessa oportunidade registrar os nossos sinceros agradecimentos. Agradecimento a todos que colaboraram nos trabalhos realizados pelo IBEF-ES, executivos sobrecarregados em suas diversas atividades empresariais, que souberam encontrar tempo para realizar com dedicação e zelo, as inúmeras tarefas e atividades desenvolvidas pelo nosso Instituto. Todos são exemplos a serem imitados, quer por sua capacidade de trabalho, quer pelas realizações de excelente qualidade, sem buscar quaisquer interesses ou proveito pessoal. São exemplos de boa vontade, caracterizados pelos trabalhos realizados em prol da comunidade Ibeiana.

Registramos com orgulho o valioso apoio recebido de nossos patrocinadores permanentes e temporários, os quais acreditaram em nossos projetos e nos deram o suporte financeiro necessário para realizá-los em benefício de nossos associados e de toda a comunidade financeira.

Aos nossos ilustres palestrantes e convidados registramos também nossos agradecimentos pelo precioso tempo, conhecimento e talento que tão gentilmente souberam dividir com nossos associados.

Agradecemos especialmente aos nossos associados, razão principal da existência da comunidade Ibeiana e em benefício dos quais todos os focos de nossa administração foram direcionados visando nossa principal meta do planejamento estratégico, "a satisfação de nossos associados".

Enfim, aos companheiros que assumem a Diretoria do IBEF-ES para o biênio 2001/2003, desejamos uma administração profícua e plena de realizações.

*João Carlos Ribeiro Vargas
Presidente do IBEF-ES*

**O informativo entrevista
Otacílio Pedrinha de Azevedo
Pág. 02**

Noticiário

POSSE NOVA DIRETORIA CONTARÁ COM PRESENÇA DE MARCO MACIEL

A nova diretoria do IBEF-ES que tomará posse no mês de abril tem muito que se orgulhar. Um convidado muito especial está sendo aguardado. Trata-se do Dr. Marco Maciel, Vice-Presidente da República que estará em Vitória para proferir, durante o jantar de posse, uma palestra sobre o tema "Perspectivas da Reforma Política". "Aguardem confirmação da data e roteiro do evento".

XVII ENCONTRO SÓCIO ESPORTIVO NACIONAL

Os ibefianos Otacílio Pedrinha de Azevedo, João Carlos Ribeiro Vargas, Sergio Volk, Lucas Izotton Viana, Paulo Machado, Décio Luiz Chieppe, Samuel Duarte, Fábio Nascimento, Valter Luiz Sassen, Dacio Brandão, Marta Paiva, Clóvis Abreu Vieira, Maria Elzira Santos e Maria de Lourdes Milanezi já fizeram sua pré-inscrição para o XVII Encontro Sócio Esportivo Nacional, que este ano acontecerá novamente no Hotel Transamérica nos dias 28/04 a 01/05/2001. Dos 16 apartamentos oferecidos 14 já estão reservados. O programa está em fase de elaboração, mas já podemos antecipar que teremos palestras do agrado de todos observando temas econômico-financeiros ou de qualidade de vida. Oportunamente informaremos aos nossos associados o programa oficial.

SAÚDE CAPIXABA EM PROJEÇÃO NACIONAL

Acontece de 27 a 30 de junho de 2001 o maior Evento da Saúde de todos os tempos. Trata-se do IX ENPAH E I ALAPSA-SB com participação de médicos, psicanalistas, assistentes sociais e profissionais de enfermagem. É uma mudança radical na conduta de tratamento dos paciente comprovados através dos temas mais variados como: - Transplante de Órgãos; - Paciente Oncológico e sua sexualidade (e a receptividade do Parceiro); - HIV/DST em Adolescentes; - Humanização do Parto (mãe canguru). Convidados Especiais: -Dr. Jorge Grau (Cuba); Dr. Gualberto Casal (Espanha); Dra. Maria Bermudez (Espanha); Dr. Roberto Gomes (Brasil), entre outros 30 de renome internacional. A Empresa que apoiar esse Evento terá sua LOGOMARCA projetada nacionalmente em vários locais (Ex.: aeroportos e universidades). Excelente oportunidade. Stands à venda.

Maiores informações poderão ser obtidas através dos telefones 9222-2000, 9989-6592

**O IBEF-ES elege sua nova
diretoria. Pág. 05**

e 9979-4474 ou do próprio IBEF - ES.

CAMPANHA DE NOVOS SÓCIOS

O IBEF-ES, com o incentivo da campanha de novos sócios admitiu nos dois últimos bimestres, os seguintes:

- Ricardo Meyerfreund**
Chocolates Garoto S.A.
Proponente: Otacílio Pedrinha de Azevedo
- Wagner Azevedo Dadalto**
Dadalto S.A.
Proponente: Otacílio Pedrinha de Azevedo
- Almir Herdy de Orem**
Vitoriawagen
Proponente: Otacílio Pedrinha de Azevedo
- Edgley Andrade da Rocha**
Banco do Brasil
Proponente: David Cruz Jr.
- Francisco de Assis Mendonça Vidigal**
Banco Sudameris Brasil S.A.
Proponente: José Luiz de Freitas
- Rogério Márcio Romão**
Banco Sudameris Brasil S.A.
Proponente: José Luiz de Freitas
- Rogério Zamperlini**
Zamperlini Auto Peças
Proponente: Adi Silva Gama
- Renato de Souza**
Adene Fomento Comercial Ltda
Proponente: João Carlos Ribeiro Vargas
- Lamberto Palombini**
Proeng- Construtora e Incorporadora
Proponente: Otacílio Pedrinha de Azevedo
- Robson Marques**
Cia. Hispano Brasileira de Pelotização
Proponente: José Guilherme Ribeiro Netto
- Antônio Cloves Depiante**
Cia. Hispano Brasileira de Pelotização
Proponente: José Guilherme Ribeiro Netto
- José Antônio Martinez Alonso**
Cia. Hispano Brasileira de Pelotização
Proponente: José Guilherme Ribeiro Netto
- José Calazans Pena**
Luka Cons.Ass.Comercial Ltda
Proponente: Luzimar Otávio Leite
- Regina Lúcia Freitas Perim**
Concriar Eventos Ltda.
Proponente: Iracema Rossmann
- Ricardo Macedo Peçanha**
Ricardo Macedo Peçanha Adv.& Consultores
Associados
Proponente: Augusto Henrique Brunow
- Alexandre Barros Campos**
L/V Consultoria Empresarial Ltda
Proponente: Gustavo Miranda Vargas
- Gustavo Barbosa Vargas**
L/V Consultoria Empresarial Ltda
Proponente: Gustavo Miranda Vargas

**Momentos de Transição,
por Clóvis Abreu Vieira
Pág. 06**

ENTREVISTA COM O PRESIDENTE ELEITO OTACÍLIO PEDRINHA DE AZEVEDO



Eleito presidente do IBEF- ES para o biênio 2001/2003, cuja posse deverá ocorrer no mês de abril, Otacilio Pedrinha é capixaba graduado em Administração de Empresas

e pós-graduado em Marketing. Há 18 anos trabalhando na Cia. Siderúrgica de Tubarão desempenhou atividades nas áreas de informática, administrativa e financeira, organização e métodos e assessoria de comunicação empresarial, onde exerce atualmente a função de relações públicas. Aos 40 anos, como o mais novo presidente da história do IBEF-ES Pedrinha assume a responsabilidade, juntamente com os demais diretores, da condução das atividades desenvolvidas pela entidade e de reafirmar a importante posição do Instituto no cenário capixaba. Pedrinha, ao ser questionado pelo nosso Informativo não se furtou em responder as seguintes perguntas:

Informativo: Como novo presidente do IBEF- ES, quais são as principais metas para sua gestão?

Pedrinha: O IBEF é uma entidade com formato bem definido. Promove diversas atividades de interesse de seus sócios e da comunidade em geral. A nova Diretoria pretende dar ênfase técnica a essas atividades,

promovendo amplas discussões sobre temas voltados não só para os segmentos finanças e mercado de capitais, mas também àqueles ligados aos interesses do nosso Estado e do Brasil. Isto é, pretendemos ratificar o nosso instituto como um ponto de referência. Aqui estão congregados executivos, empresários e grandes profissionais de vários segmentos da nossa economia, ou seja, um campo riquíssimo e fértil para o incremento de discussões e geração de novas idéias.

Informativo: O quadro atual de associados do IBEF é de 272 associados, dos quais 30% são inadimplentes. Como reverter esse quadro?

Pedrinha: A expectativa do associado de uma entidade como a nossa é que esta lhe promova e possibilite a integração técnica, profissional e social. Devemos divulgar melhor nossas ações estimulando uma maior participação do associado, não só nos eventos mas também sugerindo e propondo novas ações para o crescimento da entidade.

Informativo: Nos eventos "almoços-palestras" tem sido relativa a participação dos nossos associados. Como motivá-los para que haja uma maior participação?

Pedrinha: Não tenho dúvidas de que temos que aumentar a qualidade técnica dessa atividade. Para tanto, vamos convidar palestrantes de renome nacional e internacional. No nosso Estado há uma carência de bons cursos e palestras. Logicamente devemos conjugar esforços junto à outras entidades como Universidades, Conselhos e Fundações para implementarmos esses eventos.

Informativo: O mesmo fenômeno tem ocorrido nas visitas técnicas e encontros de negócios. Como reverter a situação, motivando-os à participarem mais ativamente desses encontros?

Pedrinha: Essas duas atividades, de grande importância, são relativamente novas dentro da programação anual do IBEF. Possibilitam a real integração entre os associados e desses com empresas do nosso Estado. Em 2000, empresas como a CST, Aracruz, Garoto, Águia Branca, AGF, Rede Gazeta, Varig e Centro de Cultura Britânica nos abriram espaço possibilitando esse tipo de integração. Acho que mais uma vez devemos melhorar a divulgação dessas atividades através da nossa Home Page e do Informativo IBEF.

Informativo: Alguns associados têm questionado sobre a realização de palestras durante o almoço, sugerindo a sua realização em horários diferenciados. Como você avalia essa tendência e qual seria o outro tipo de evento que poderia ser oferecido aos nossos associados?

Pedrinha: Veja bem, fizemos no último ano uma grande pesquisa entre os associados, que balizou inclusive nosso planejamento estratégico, e a aceitação dos almoços-palestras foi excelente. É lógico que podemos desenvolver algumas atividades em eventos do tipo "Café da Manhã". Vamos analisar essa possibilidade.

Informativo: Na sua opinião, qual a importância de um informativo para o IBEF? Como pretende mantê-lo funcionando e em que periodicidade?

Pedrinha: É de suma importância a manutenção do nosso informativo. Continuaremos trabalhando nesse veículo, buscando parcerias junto às empresas capixabas para sua viabilização financeira. O nosso associado irá desfrutar de um veículo de fácil leitura, alegre e sempre atualizado com informações e artigos técnicos de colaboradores e personalidades estaduais e nacionais.

EXPEDIENTE

Secretário Executivo
José Guilherme Ribeiro Neto

Av. Nossa Senhora dos Navegantes, 755
Ed. Palácio da Praia - S1.607 CEP:29050-420
Enseada do Suá - Vitória-ES
Telefax: (27)227-7825
E-mail: ibef.es@zaz.com.br

Diagramação / Arte-final



Tel.: (0XX27) 315-5184

Pode depositar sua confiança aqui. É seguro.

Posto de atendimento no interior do Estado e em todo o Brasil.



Correta & Metrôpole
Seguros

Segurança em dobro.

10 anos de mercado. Essa é a maior prova da credibilidade da Correta & Metrôpole Seguros, uma empresa que conta com a confiança de 10.000 clientes em todo o Estado e Oferece os mais diversos tipos de seguro para você viver sempre tranquilo.

DIRETORIA DO IBEFES 1999/2001 CUMPRE SEU MANDATO

O Boletim Informativo do Ibef ES, quer homenagear a atual diretoria com a qual trabalhou durante estes dois anos, registrando abaixo os nomes de todos os diretores que com coragem, tenacidade e determinação desincumbiram galhardamente de suas atribuições. Aproveita também para publicar o relatório das atividades realizadas durante o ano de 2000, por evento, bem como agradecer aos patrocinadores temporários e permanentes, que com seu apoio permitiram alavancar a maioria dos eventos



Presidente
João Carlos
Ribeiro Vargas



Vice-Presidente
David Cruz Júnior



Secretário
Antônio Carlos
de Freitas



Técnico
Valter Luiz Sassen

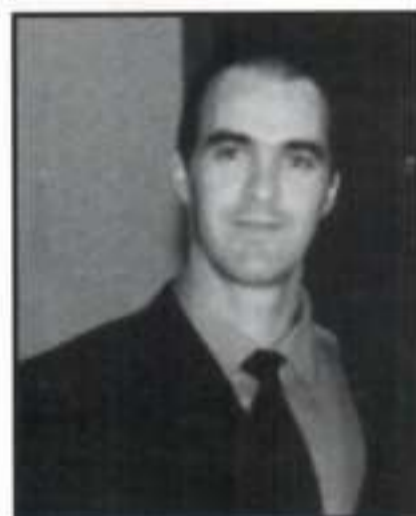

Administrativo
Sérgio Augusto
Magalhães e Souza



Desenvolvimento
Fernando Estevez
Gadelha



Relações Públicas
Otacílio Pedrinha
de Azevedo



Financeiro
Fabiano Campagnoli
Netto

Diretoria Setorial - Área Comercial: Oswaldo Dadalto - Dadalto S.A., Área de Propaganda e Marketing- George Washington Silva Bonfim, Área Bancária: Hélio Carlos da Fonseca de Vasconcellos - Banestes S.A., Área Não Fin./Secur.: Walter Pianna Grupo Pianna, Área Prestação de Serviços: Luiz Wagner Chieppe- Águia Branca Cargas, Área de Agricultura: Elio Carlos Casagrande Unicafé, Área de Turismo: Paulo Machado- Sayonara Turismo Ltda., Área Internacional: Sandra Maria Ferraz. Stehling- Consórcio do Corredor Centroleste, Área Imobiliária: Pedro Alcântara Costa - Blokos Engenharia, Área de Mercado/Capital: Rodrigo Santos Neves - Cor. de Câmbio V. M. Cesar Santos Neves, Área Jurídica: Ana Coeli Piovesan - Adv. Ana Coeli Piovesan

Conselho Fiscal - Membros Efetivos: Augusto Henrique Brunow Barbosa - Chronus Tecnologia e Automação Fernando Victor Moreira-Comprofar, Flávio dos Santos Quintanilha- BBS

Membros Suplentes: - Elizeu Souza dos Santos - Disan Comercial Ltda., Sérgio Rogério de Castro Fibrasa, Celso André Guerra Pinto - Rede GazetaConselho

Consultivo(ex-presidentes) - Sérgio Volk - Inepar S.A., Deo Rosindo da Silva - Caledonia Comercial Ltda., Clovis Abreu Vieira - Vieira & Rosenberg Cons. Associados, Adi Silva Gama - Univale Transportes

RELATÓRIO DE ATIVIDADES DO ANO 2000

ALMOÇO / JANTAR - PALESTRA

Data	Tema / palestrante	Local	Participantes
05/04	As tendências do turismo no séc. XXI Goiaci Alves Guimarães	Cerimonial Itamaraty	80
27/04	A política de financiamento do BNDES José Mauro Carneiro da Cunha	Alice Hotel	79
25/10	Perspectivas da Economia Brasileira para o ano 2001 Cláudio Stocco Lellis	Cerimonial Itamaraty	52
26/07	O Brasil em Transformação Mailson da Nóbrega	Cerimonial Itamaraty	98

ENCONTROS INFORMAIS

Data	Tema / palestrante	Local	Participantes
28/06	O Funres e o Desenvolvimento Regional Clóvis Abreu Vieira	Hotel Senac	48
31/08	Diga Sim, antes de Dizer Não George Washington Silva Bonfim	Hotel Senac	59

VISITAS TÉCNICAS

Data	Tema / palestrante	Local	Participantes
19/04	Visita do IBEF à CST Leonardo Dutra Moraes Horta	Sede da CST	14
14/06	Visita do IBEF à Rede Gazeta Maria Alice Limdenberg	Sede da Rede Gazeta	13
27/09	Visita do IBEF à Aracruz Celulose Walter Lídio Nunes	Sede da Aracruz	15

ENCONTROS DE NEGÓCIOS

Data	Tema / palestrante	Local	Participantes
19/04	Lançamento oficial pela ETC do selo "Moquecas Capixabas"	Restaurante Quinzinho	28
18/05	Seguros em geral	Suá Restaurante	42
14/06	A Arte e a Ginástica	Academia Renata Pacheco	12
19/07	Os novos serviços da ETC	Cerimonial Oásis	60
19/10	Programa de milhagem e a importância do língua inglesa.	Centro de Cultura Britânica	16

OUTRAS REALIZAÇÕES

- Aprovação do Planejamento Estratégico, em reunião realizada no hotel La Residence, no dia 08 de janeiro.
- Publicação do Anuário IBEF 2000, contendo dados sobre o Instituto e a relação completa dos associados com suas respectivas atividades profissionais.
- Curso "Como Fazer Projetos Financeiros-O Uso de Planilhas Eletrônicas, em parceria com a UFES, que foi realizado nos dias 17, 18, 24 e 25 de julho".
- III Encontro Sócio Esportivo do IBEF, realizado na Pousada dos Pinhos, em Pedra Azul -ES no período de 17 a 19 de novembro.
- Festa Anual de Premiação "O Equilibrista", "Destaque Empresarial" e "Sócios Honorários" realizada no dia 29 de novembro.
- 12 reuniões da diretoria realizadas na sede do IBEF, no período de fevereiro a dezembro.
- Jantar de Encerramento das atividades do ano de 2000, realizado no Vitória Grill no dia 12 de dezembro.

O IBEF/ES agradece às seguintes empresas que patrocinaram os eventos realizados no período de janeiro de 2000 a dezembro de 2000.

Academia Renata Pacheco
AGF Brasil Seguros S.A.
Águia Branca Cargas
Assembléia Legislativa
Banco Santos Neves
Blokos Engenharia

BNL_Banca Nazionale Del Lavora
Centro de Cultura Britânica
Banco Santos Neves
Blokos Engenharia
BNL_Banca Nazionale
Del Lavora

Centro de Cultura Britânica
Infraero
Samp
Varig
Vix-Locadora Transporte Ltda.

Empresas Mantenedoras

Banestes - Chocolates Garoto S.A. - CST - Samarco - SCI Equifax

IBEF-ES ELEGE SUA NOVA DIRETORIA

CO IBEF/ES elegeu no dia 30 de janeiro de 2001 em Assembléia Geral, a diretoria que comandará por dois anos os rumos do Instituto, a partir de 1º de março de 2001. A posse será realizada em abril, em data a ser divulgada oportunamente. Fazem parte da nova diretoria:



Otacilio Pedrinha de Azevedo presidirá o Conselho Diretor para o biênio 2001/2002. Ele que é funcionário da CST, desempenhou ao longo de sua carreira profissional

atividades nas áreas administrativa, financeira, organização e métodos acessória de comunicação empresarial e informática. Atualmente é relações públicas daquela empresa. Graduado em administração de empresas e pós-graduado em marketing, é casado com Leticia Lindemberg de Azevedo com a qual teve os filhos Eduardo e Mariana.



Luiz Wagner Chieppe, vice-presidente é graduado em Ciências Contábeis, na Faculdade de Colatina, tendo iniciado suas atividades profissionais

em 1971, na direção das empresas incorporadas pelo Grupo Águia Branca, no segmento de transporte de passageiros através da Viação Águia Branca S.A. Sulba Transportes e Rota Transportes até o ano de 1992. Nesse mesmo período atuou como Presidente das seguintes entidades: Fetrabase e Sindicato Patronal de Empresas de Fretamento e Transporte Rodoviário de Passageiros do Estado da Bahia. Atualmente é Vice-Presidente do Transcares e Diretor da Unidade de Cargas do Grupo Águia Branca, abrangendo as empresas: Águia Branca Cargas, Autoport Transportes e Logivix Logística.



Augusto Henrique Brunow de Azevedo, diretor técnico é graduado em Administração de Empresas e Pós-graduado em Sistema de Informação, atuando por nove anos na área de

Sistema da CST Cia. Siderúrgica de Tubarão). Foi professor e coordenador nos cursos de

graduação e pós-graduação em informática da Faculdade Faesa e há 09 anos é Sócio- Diretor da CHRONUS Tecnologia e Automação Ltda, atuando na área de Soluções em Tecnologia de Informação.



Valter Luiz Sassen, diretor administrativo é Economista, Contabilista, Administrador Público Especializado em Finanças Públicas e Professor. Das

diversas atividades públicas exercidas destacamos a de Delegado Regional do Tesouro Nacional do ES, Delegado Federal de Controle, Delegado Federal de Controle da SFV/MF. Atualmente é diretor da CETIL Sistemas de Informática S.A.



Fernando Estevez Gadelha, diretor de desenvolvimento é Bacharel em Administração de Empresas, pela Faculdade de Ciências Políticas e Econômicas do Rio de Janeiro,

iniciando sua carreira profissional como Gerente Administrativo da Aroldo Araújo Propaganda. Ingressou na ECT em 1973, no Cargo de Analista de Organização e Métodos da Presidência. Posteriormente, na Diretoria Regional do Rio de Janeiro, desempenhando diversas funções de Chefia, na área de Transportes, Patrimônio, Manutenção, Segurança Empresarial até galgar o cargo de Gerente Adjunto de Serviços Gerais. Assumiu e atuando como Assessor Operacional e Comercial do Diretor do Rio de Janeiro. Por último, assumiu a posição de Diretor Regional do Espírito Santo em outubro de 1988. Desempenha outras atividades junto a sociedade capixaba, como Diretor de Relações Públicas da Casa de Espanha e Presidente do Conselho Consultivo da SAHUCAM.



Paulo César Monteiro Machado, diretor de relações públicas é graduado em Administração de Empresas, iniciando suas atividades profissionais em

1978, na Transbrasil S.A. Como Promotor de Vendas, passando pelos cargos de

Supervisor de Esporte Brasil, Gerente de Vendas, Gerente Sucursal e Superintendente Regional. Em 1991, foi Gerente Geral da Viwa Locadora e ainda em 91 foi Diretor Unidade Caminhões. Atualmente é Sócio-Gerente da Sayonara Turismo Ltda.

Ricardo Meyerfreund, diretor financeiro e Vice-Presidente da Chocolates Garota S.A:

DIRETORIA SETORIAL: Área comercial: Wagner Azevedo Dadalto (Dadalto S.A), Área de Propaganda e Marketing - Jesus Achtschim Miguez (JM e Associados Ltda), Área Bancária: Juracy Spagnol - (Banestes S. A.), Área Não Financeira/Securitária: Sérgio Augusto de Magalhães e Souza (Correta & Metrôpole Seguros), Área de Prestação de Serviços - Almir Herdy de Orem (Vitoriawagen), Área de Agricultura - Élio Carlos Casagrande (Unicafê), Área de Turismo- Fábio Henrique de Piña Nielsen (W.N. Aux. de Serviços Aéreos e Transp. Ltda.), Área Imobiliária- Lamberto Palombini (Proeng Construtora e Incorporadora), Área de Mercado/ Capital: Rodrigo Santos Neves (Corr. de Câmbio V.M. César Santos Neves), Área Internacional- Flávio dos Santos Quintanilha (Lextech Technologies do Brasil Ltda.), Área Industrial- Antonio Lievori Neto (Luigi Comercial de Alimentos S.A.), Área Jurídica Luciano Machado (Advocacia Luciano Rodrigues Machado S. A.)

CONSELHO FISCAL: - Membros Efetivos

Celso André Guerra Pinto (TV Gazeta), Maria Bernadete B. Coser de Orem (Coimex Importadora e Exportadora), José Tarcisio Meneguete (Banco do Brasil S.A.).

Membros Suplentes: Sérgio Rogério de Castro (Fibrasa S.A. Embalagens), Luis Otavio Rodrigues

Coelho (Assesp-Ass. Jur. Luiz Otavio R.Coelho), Evandro Barreira Millet (Cepemar Tecnologia e Meio Ambiente Ltda),

Conselho Consultivo - Sergio Volk (Inepar S. A.), Deo Rosindo da Silva (Caledonia

Comercial Ltda), Clovis Abreu Vieira (Vieira e

Rosenberg Cons. e Ass. Ltda), Adi Silva Gama

(Univale Transportes), João Carlos

Ribeiro Vargas (Comprocred Fomento

Mercantil Ltda.)

ASSOCIE-SE AO IBEF
Informações pelos

Tels: (27) 225-5574 - 227-7825

MOMENTOS DE TRANSIÇÃO

Clívio Abreu Vieira*

A economia capixaba vem atravessando um invejável surto de progresso, atestado pelos números recentemente divulgados. Os dados da CNI indicam que no Espírito Santo, no acumulado de janeiro/novembro de 2000, as vendas reais cresceram 11,3% contra 10,7% para todo o Brasil, colocando-o no sexto lugar os estados brasileiros.

Com relação à produção física ocupou o terceiro lugar, superado apenas por São Paulo e Rio de Janeiro. No acumulado de janeiro/Novembro 2000, a indústria de transformação no Espírito Santo cresceu 3,9% e, no geral 6,5%. O bom desempenho da indústria de transformação se deve aos gêneros Química 12,0%, Metalúrgica 7,9% e Papel e Papelão 4,4%.

Esta situação deverá se manter ao longo de 2001, pois os bons fundamentos da economia brasileira e a queda do risco Brasil deverão abrir espaços para a queda de juros e para uma sensível melhora no influxo de capitais. Portanto, o cenário de juros em queda, bolsa valorizando, câmbio estabilizado e atividade econômica em recuperação confirmam um ano de crescimento e de ciclo virtuoso.

Os reflexos desse cenário no Espírito Santo são alvissareiros. O mapa dos investimentos prováveis para o Espírito Santo até o ano de 2005 mostra um aumento considerável da massa de recursos para os projetos que se encontram em fase de implantação/expansão, como a Aracruz Celulose, a CST, a CVRD, e os de infra-estrutura e de prospecções petrolíferas. Isso é reflexo das condições conjunturais favoráveis, da infra-estrutura local, do fornecimento de matéria-prima, da logística de escoamento da produção para o mercado externo e dos incentivos fiscais e financeiros existentes.

O Espírito Santo é seguramente a bola da vez. Nenhum estado brasileiro apresenta as

bases operacionais necessárias para o processo de desenvolvimento, e, sobremaneira, dispõe de uma cadeia operacional existente como a que aqui se encontra. Daí sua importância.

Também as oportunidades de negócio são amplas. Como mostra o estudo elaborado pelo consórcio MASTER PLAN foram identificados dezenove projetos considerados viáveis, destacando os setores de siderurgia e metal-mecânica como os que tem maior potencial para a atração de investimentos.

Portanto, o Espírito Santo precisa aproveitar as condições favoráveis à atração de investimentos e o portfólio de oportunidades listadas pelos estudos disponíveis para estabelecer uma verdadeira competição nacional por investimentos produtivos. A divulgação do Estado e do seu ambiente de negócios torna-se a prioridade máxima, para o governo José Ignácio Ferreira.

Uma proposta visando a promoção da imagem do Espírito Santo como um Estado atraente a novos investimentos, também deverá destacar o papel fundamental propiciado pelos incentivos fiscais, mais especificamente os recursos do Fundo de Recuperação Econômica do Estado do Espírito Santo- FUNRES.

Apesar do seu "envelhecimento" natural, pois o FUNRES foi criado há trinta anos atrás, esse incentivo vem desempenhando um papel fundamental no processo de desenvolvimento estadual. Os números disponíveis indicam que a participação acionária do FUNRES ao longo de sua existência envolveu 429 empresas, gerou 15.213 empregos e comprometeu cerca de US\$ 651 milhões. Adiciona-se a isso, as inúmeras operações de crédito possibilitadas pela opção de 5% do ICMS devido para a formação de seu "Funding".

Ainda, recentemente a Medida Provisória 2058/00, estabeleceu novas condições para a utilização dos recursos do FUNRES, certamente mais favoráveis, mas requerendo mais agilidade

no processo e seletividade dos projetos a serem aprovados, visando corrigir eventuais desvios, redefinir instrumentos e reorientar critérios e ações.

Por seu turno, o Colegiado do GERES, órgão responsável pela normatização do FUNRES, aprovou as "Diretrizes e Prioridades para o Uso dos Recursos do FUNRES no Ano de 2001" indicando que além do convencional apoio aos pequenos e médios negócios, dever-se-á observar em suas diretrizes os projetos que permitam a formação de "clusters" produtivos regionais, a diversificação da pauta de exportações, que tenham um alto poder de agregação de valor à produção local e que contribuam para a modernização da base produtiva regional.

Como prioridades, destacou-se a infraestrutura (incluindo a produção de petróleo e gás), o turismo, a agroindústria e os serviços de tecnologia de informação, logística de comércio exterior e a implantação de usina de reciclagem do lixo. E, como inovação, incluiu-se às atividades produtivas do setor comércio e os hospitais e redes de ensino privado.

Dado esses aspectos relevantes e modernizantes é inequívoca a contribuição do FUNRES para o desenvolvimento estadual. E, no momento em que as pessoas jurídicas devem apresentar a declaração de rendimentos relativa ao ano de 2000 (o prazo final é o dia 30 de junho) apelamos para os empresários e contadores para fazerem a opção pelo FUNRES. Como se vê, o Espírito Santo está se transformando e o FUNRES acompanha esse processo. Você está convidado a ser parte deste processo. Aplique no FUNRES.

* Secretário Executivo do Geres, Vice-presidente do IBEF Nacional e Membro do Comitê EUA-Mercosul da IAFEI



Deus pensou melhor
e resolveu nos
devolver o paraíso.

Costa do Sauípe

5x R\$ 477,00
sem juros ou à vista R\$ 2.385,00



SuperClubs Breezes Costa do Sauípe

O sistema SuperClubs Super-Inclusive oferece tudo no pacote: acomodações, refeições, snacks, drinks, esportes aquáticos e terrestres com instrutores, entretenimento diurno e noturno, berçário, Kids Club. **Até as gorjetas estão incluídas.**

Promoção para saídas em março. Preço por pessoa em apartamento duplo (luxo), incluindo passagem aérea, traslados aeroporto/hotel/aeroporto e 7 noites de hospedagem no sistema Super-Inclusive (todas as refeições e bebidas incluídas).

Consulte-nos
para outros
destinos dentro
do Brasil.

Informações e reservas:
325-1899

